

SANDTJØNNLIA og Omegn Velforening



- **Lett å få hytta “på nett”**
- **Mygg, knott og klegg**
- **Gründer og selvlært snekker**



Havrefjell finner du sør i Telemark. Her tilrettelegger Havrefjell Utvikling AS flotte hyttetomter i et helt unikt helårsområde. Vi leverer deg, mer enn gjerne, din nøkkelefferdige drømmehytte gjennom vårt datterselskap, Havrefjellhyttene AS. Standard og ferdigstillelsesgrad bestemmer du selv.



Levering av hytter til hele Norge!

Flotte fjelltomter i Telemark

www.havrefjell.no

REDAKSJONEN

Knut Håvard Andersson
tlf. 918 58 323
E-post: knuthand@online.no

Thor Øistein Eriksen
E-post: thor.oistein.eriksen@nrk.no

Annonseansvarlig: Styret

Grafisk utforming:
Lille bokstav Design og Reklame
tlf. 917 14 470
E-post: helene@lillebokstav.no

Bladet for Sandtjønllia og omegn velforening er et medlemsblad som kommer ut én gang i året.

Vi trenger stoff og bilder for å kunne få til dette. Her er deres mulighet til å "luften" ting dere har på hjertet eller om dere vil komme med en god historie, tips og ønsker.

Frist for innsendelse til neste blad blir januar 2011.
Kan sendes på E-post til:
knuthand@online.no

Opplag: 400 stk.

Forsiden:
Velforeningens påskearrangement.
Foto: Geir Olsen

VIKTIGE TELEFONNUMMER

LEGEVAKT 35 04 84 20
DYRLEGE 37 15 23 21

Hyttefeltets vakttelefon for vann og avløp:
Tore Skåli - Tlf. 414 02 244

BRØYTING:
Tlf. 482 68 705

Felle Løypelag – fra visjon til virkelighet

Områdene i og rundt hyttefeltet vårt har dype skitradisjoner. Så dype er de at dette området ble en gang regnet som et av Sør-Norges mest attraktive.

Skiinteresserte i alle aldre valfartet hit for å oppleve ekte skiglede. Skoler arrangerte klasseturer og skidager på Havrefjell.

Bjørn Gunnar Feltsykket på C4 har opplevd mange skoleskidager på Havrefjell og selv deltatt i skirennene som gikk fra Heimdal i nord til Vegårshei i sør. Dette rennet var sesongens store "happening" og områdets svar på "Birken".

Å snakke med Bjørn Gunnar om hans opplevelser og barndomsminner fra flotte skiturer i traktene rundt oss, gir inspirasjon. Inspirasjonen har resultert i en visjon om å blåse liv i de gamle skitradisjonene.

Inspirasjon var det også å hente på det ekstraordinære medlemsmøte i velforeningen vår 7. november i fjor. Engasjementet rundt skigåing og oppkjørte løyper var stort og en samlet forsamling stilte seg bak ideen om etablering av løypelag samt å støtte dette økonomisk.

En arbeidsgruppe som representerer alle berørte parter, er nedsatt og har som oppgave å arbeide videre med etablering av Felle Løypelag. Selv om vi har noen utfordringer, er mulighetene store og mange.

På sikt ser vi for oss et løypenett som strekker seg fra Løytesdalen i nord til Katerås i sør med Felle som det naturlige senter. På Felle kan en legge inn en stopp for å nyte en kopp varm kakao eller en sjokolade i den lokale kafeen før skituren fortsetter videre. For tilreisende kan Felle bli det naturlige utgangspunkt for skituren enten du vil gå nordover eller sørover.

Å trekke tilreisende til løypenettet vårt er viktig av to årsaker. Det vil gi inntektsmuligheter til løypelaget og samtidig gi Felle Landhandel økt omsetning, både i kafe og butikk.

Felle vil også være det naturlige utgangspunkt for løypelagets aktiviteter. Her vil løypemaskinen stå parkert. På sikt ser vi for oss et servicebygg som, foruten løypemaskinen, skal huse alt øvrig teknisk utstyr.

Når løypemaskinen skal preparere nordover mot vårt hyttefelt, tar den utgangspunkt i lysløypa på Felle og følger denne helt inn til denne snur.

Herfra er det nå preparert en tilbringer frem til fylkesveien. Fra fylkesveien går løypenettet videre inn til Kyrtyønn og tilknyttes øvrig løypenett.

På sikt kan du fra Felle følge en løypetrase sørover mot Skokedalsfjellet, Vedlausfjell og ende opp i Katerås i Åmli kommune. Det er også mange muligheter til å lage flere rundløyper tilknyttet denne hovedløypa. Terrenget er lett kupert med lange strake myrdrag. Ypperlig for de som ønsker et "snillere" terreng. Området byr forøvrig på fantastiske naturopplevelser. Disse traseene er ennå ikke ryddet, men blir det nok snø i vinter, har vi ambisjoner om å kjøre løyper så langt dette er forsvarlig.

Sist vinter åpnet vi en løypetrase helt inn i Løytesdalen. Løypa har vært flittig brukt og vi har fått mange positive tilbakemeldinger. Vel inne i dalen føler vi vel kanskje det er en liten nedtur å måtte snu for så å gå samme veien tilbake.

Vi jobber derfor med å få til en forlengelse av løypa over til Ormvasslia og derfra tilbake til Havrefjell. Er vi først kommet over til Ormvasslia, er det også muligheter for å komme seg videre mot Heimdal og på sikt til Gautefall.

Vi har derfor vært i kontakt med Gautefall Løypelag med tanke på et fremtidig samarbeid i dette området.

En annen viktig samarbeidspartner vi ser for oss, er Felle IL. Løypelaget vil, på sin side, åpne mange muligheter for idrettslaget og kanskje det på sikt kan etableres en langrennsgruppe i regi av idrettslaget. Dette kunne bli en flott møteplass for hyttefolk og bygdefolk.

Vi vet vi legger listen høyt og at ambisjonene er store. Men med så mange positive krefter og ikke minst signaler om å få dette til, er vi overbevist om at vi lykkes.

Så gjenstår det bare å håpe på en flott snørik vinter. I skrivende stund er skiforholdene ypperlige.

5 grader minus og silkeføre. Løypene er perfekte.

Det er bare å ta skiene fatt.
Vi sees i løypa!

Kristian Bay

Styret informerer . . .

Vi skriver 2010 når dette leses og et år med flere utfordringer er lagt bak oss. Løypelag og radon er sentrale stikkord i denne sammenheng, og det er også her fokus har ligget for styret.

Arbeidet med et løypelag ble dratt i gang for alvor etter at styret hadde fått mandat fra årsmøte til å sette i gang. Vår aktive og engasjerte nestleder, Kristian Bay, var allerede på saken og fortsatte videre med fullt pådrag. Det ble avholdt møte med grunneiere og utbyggere med sikte på å danne et løypelag. Ekstraordinært medlemsmøte ble avholdt i vår forening for å sikre vårt bidrag til økonomien i et løypelag. Dessverre strandet forsøket fordi sentrale grunneiere trakk seg i tolvte time. Men et enstemmig medlemsmøte bevilget likevel et solid bidrag til denne sesongens løypekjøring i regi av Havrefjell Utvikling. Dette viser bare hvilken betydning dette har for våre medlemmer og verdien av et godt løypenett for oss som hytteeiere. Det må også sees som en styrke for vår velforening at vi er så samlet i slike sentrale spørsmål. Siste ord er nok heller ikke sagt i denne saken og styret vil holde dialogen med grunneiere og andre hyttefelt åpen.

Radon er påvist i drikkevann fra tre brønner. Etter påbud fra matilsynet har derfor HU installert utstyr for å luften ut dette fra vanntårnet. To andre brøn-

ner, som benyttes i høysesong, skal også få slikt utstyr. Det skal ikke være farlig å drikke vannet, men det er fordel å luften ved dusjing. Vi må for øvrig få lov til å takke Nina Myhre som engasjerte seg i saken, og som har fremskaffet saklig og god informasjon underveis. Dette har vært til stor hjelp for oss i styret.

Heldigvis er ikke alt bare jobb og utfordring. Julen 2009 kunne vi glede oss over oppkjørte løyper. Noe som i forhold til foregående år, faktisk er ganske tidlig. Til tross for kulden fant flere veien ut i sporet. Flott at vi har en aktiv dugnadsgjeng som vedlikeholder det løypenettet vi har i dag og gjør dette mulig. Vi retter derfor en stor takk til dugnadsgjengen og Tore som iherdig kjører tråkkemaskinen så fort det er mulig.

Med også akebakke ryddet på dugnad, håper vi at de minste, eller de mest lekne av oss, får en mulighet til utfolde seg på vinterføre.

Sommeren i fjor bød på blandede værforhold, men vi håper allikevel at folk kom seg ut på tur og fikk brukt den flotte naturen vi har rundt oss. Denne avisen har tidligere kommet med gode turforslag fra medlemmene som har gått opp nye spor. Fortsett med det. Det er flott når noen vil dele sine turopplevelser med andre og komme med gode tips.

Det vi skal huske på når vi er ute på tur, er å ikke etterlate "spor" etter oss. Bålbrening på forskjellige plasser og på bart fjell er noe vi bør unngå, og søpla tar vi med hjem.

Mange bør nok også huske at de har båter liggende langs Sandtjønn og Spjøtvann. Husk å se etter disse og sett hyttenummeret

ÅRSMØTE

Styret i Sandtjønnlia og omegn velforening innkaller herved medlemmene til årsmøte 2010.

Skjærtorsdag 1. april 2010

Tid: Kl.16:00

Sted: Grendehuset på Felle

Styret
Sandtjønnlia og Omegn
Velforening



på båten. Er båtene ødelagt så må de fjernes. Dagens båter av plast går dessverre ikke tilbake til naturen som de gamle treprammene gjorde. Vår egen Havrefjellerklæring setter nettopp naturen og opplevelsen i fokus. La oss leve opp til den. Vi skal også være glade for og stolte av at den er adoptert av nabogrenda, Havrefjell hyttegrend.

Ting har etter hvert falt på plass i vårt relativt unge hyttefelt. At det har gått såpass fort og uten for store problemer, tror vi skyldes aktiv innsats fra tidligere styrer og et godt samarbeidsklima med utbygger. For styret er det viktig å bygge videre på dette og vi i styret er glad for at vi har en engasjert forening bak oss. Det tilfører hyttefeltet en verdi som ellers ikke ville vært der. Ha derfor et godt år på hytta, og så sees vi på årsmøte.

Erik Wefring

På vegne av styret i Sandtjønnlia og omegn velforening.



Foto: Hanne Rui Olsen

Gjerstad Landhandel

-når service teller!

joker

Tel. 37 15 71 80 - www.joker.as

DIN hyttebutikk!

NYHET ...

... NÅ søndagsåpent kl 11.00-15.00

LANDHANDEL

Nye
eiere!



Velkommen til

FELLE KRO og LANDHANDEL AS

- Din lokale dagligvare

Vi har medisin-utsalg.

Fyringsved-utsalg.

Gave artikler.

Fiskekort og kart kan vi også hjelpe til med.

Åpningstider:

Mandag 10-18

Torsdag 10-18

Tirsdag 10-18

Fredag 10-20

Onsdag 10-18

Lørdag 10-18

Ved spørsmål til oss,
kontakt oss
på tlf. 35 04 57 55

Vi håper i løpet av våren å
åpne ny kro hvor vi ønsker alle
hytteeiere velkommen!

Hilsen Unni og Anne Britt Felle

Det komplette byggevare huset finner du på Brokelandsheia
Godt utvalg av hytteprodukter.

Størst utvalg i trelast, byggevare og interiør!



Bjordammen
BYGGSENTER

Brokelandsheia, 4993 Sundebru Tlf: 37158870

Åpningstider: man-fre 07.00-17.00 lør. 09.00-14.00

Opp til “varden”- og litt til



De fleste av oss hytteeiere har tatt den flotte turen opp til Havrefjell-varden både en, to og mange mange ganger.

- Hvor mange ganger går man litt lenger? Bare noen få minutters gange videre rett frem (når man kommer nedenfra parkeringsplassen) - der finnes nok et flott sted på Havrefjell.

● **Tekst Helene Larsen Foto Robert Larsen**

Den plassen jeg nå refererer til er bare en av de mange. Ja, man kan vel bare ramse opp den ene fine plassen etter den andre. Kort sagt er det utrolig mange nydelige turer man har i dette terrenget.

Finner man en “lun” plass i le for vinden er jeg stort sett fornøyd. Vi leter etter plasser hvor det tidligere har vært fyrst bål, for ikke lage alt for mange bål plasser rundt om. Samtidig må man også tenke at siden det er så mange mennesker tilknyttet stedet, er det naturlig at det blir mange rasteplasser med tiden. Oppgaven blir da at man rydder godt opp etter seg, slik at rasteplassen ikke ødelegger naturen.

Det var litt for sent på året denne høstdagen vi rastet på sydsiden av “varden”, litt for sent til å ta en dukkert selv om vannet så veldig fristende ut.

Etter et godt “pølsemåltid” var det tid for en liten lur. Ingenting er så nydelig som å slumre litt i høstsolen på fjellet.



Guttene våre er også glad i naturen. Han ene med nytt speilreflekskamera tok seg en tur på egenhånd. Det hender ikke ofte, men akkurat på denne turen, med kamera i hånden, spratt harepus frem fra buskene. Da var dagen reddet for denne gutten.

En slik høst-tur i vårt herlige helårsterreng gir ny giv til travle hverdager i by'n.



Lett å få hytta "på nett"

Internett på hytta - glede eller plage? Mest sannsynlig blir bredbånd på feriestedet like vanlig som flatskjermer og parabolen. Noen vil absolutt ikke være oppdatert hele tida, mens andre har stor glede både av nettaviser og mail. Her gir vi deg en liten oversikt over hvilke bredbåndstilknytning som egner seg best for hyttene ved Havrefjell.

● Av Thor Øistein Eriksen

RADIOLINK TELEMARKE AS er i dag det eneste selskapet som tilbyr fast bredbåndstilknytning til Felle og området omkring. Det betyr at for 1850 kroner får du installert bredbånd på hytta. I tillegg må du betale en avgift avhengig av hva slags abonnement du velger. Vi har testet internettforbindelsen og den er rask.

Så fort du har fått en liten mottaker på hytteveggen er det bare å surfe iveri så mye du lyster. Ikke passord og ikke noe diildal for å koble deg til.

Like bortenfor NATO-anlegget oppe på Havrefjell har Radiolink Telemark montert omformere som tar imot signalene fra en hovedsender. Fram til hytteområdet er det montert mindre omformere som mater hyttene med signalene. Anlegget drives av solcellepaneler og er derfor riktig så miljøvennlig.

ICE.NET har vært inne på markedet i flere år, men det er først nå denne leverandøren har fått fart på reklamen. Du har sikkert sett den gamle gubben som sitter inne i skauen og patter på ei



Mikkel Aanderaa og Jan Vidar Holte monterer bredbånd i ei hytte ved Havrefjell. (foto: Petter Lund Eriksen)

pipe, mens han har PC'en på stubben. Skulle ikke forundre meg om bildet er tatt inne i Løytesdalen. For firmaet skryter av at du kommer på nett uansett hvor du er. I Løytesdalen virker ikke mobiltelefonen, så det burde være et godt testområde.

Sende bjørnebilder

Ice.net en meget god konkurrent til RadioLink Telemark. Nettet smalt inn så det ljommet i fjellsidene langs Spjotvatn. Dette er et mobilt bredbånd. Det betyr at du kan ta det med deg hvor det måtte være. Og det går inn i de mest gravgrendte strøk. Årsaken til det er at det baserer seg på den gamle Nordisk mobiltelefon (NMT). Så du skal være langt inne i svarte skauen for ikke å være på nett når du ser en bjørn dukke opp og du vil sende et snapshot til NRK's inter-nettsider. Da er det greit med Ice.net. Det overfører bjørnebilder på no time.

Kommer an på størrelsen

Prisene skiller seg ikke mye fra RadioLink. Alt avhenger av hva slags abonnement du velger. Men prisene er ikke avskrekkende. Og så har du jo den fordel da at du kan ta det med deg og maile av hjertens lyst over hele Skandinavia. Du kan velge mellom en liten eller stor dings (router). Routeren gir bedre mottak enn den lille dingsen. Så her er det absolutt størrelsen det kommer an på.

Glem Netcom

Det kan være grunn til å teste ut to andre leverandører – **Telenor** og **Netcom**. Ifølge Telenors dekningskart skal deres mobile bredbånd fungere på Felle og i vårt hytteområde. Det stemmer stort sett. Bortsett fra ankelte områder nede ved Spjotvatn. Med Netcom kan du risikere å få visse problemer med dekningsen. Deres dekningskart viser Nissedal, men når du slår inn Felle på søkemotoren får du ingen respons. Derfor går vi for RadioLink Telemark eller Ice.net. Begge er raske - med RadioLink Telemark som den raskeste. Og mobilt bredbånd fra Telenor på en god tredje plass.

Oppe på Havrefjell har RadioLink Telemark AS montert en omformer som forsyner Felle med trådløst internett.

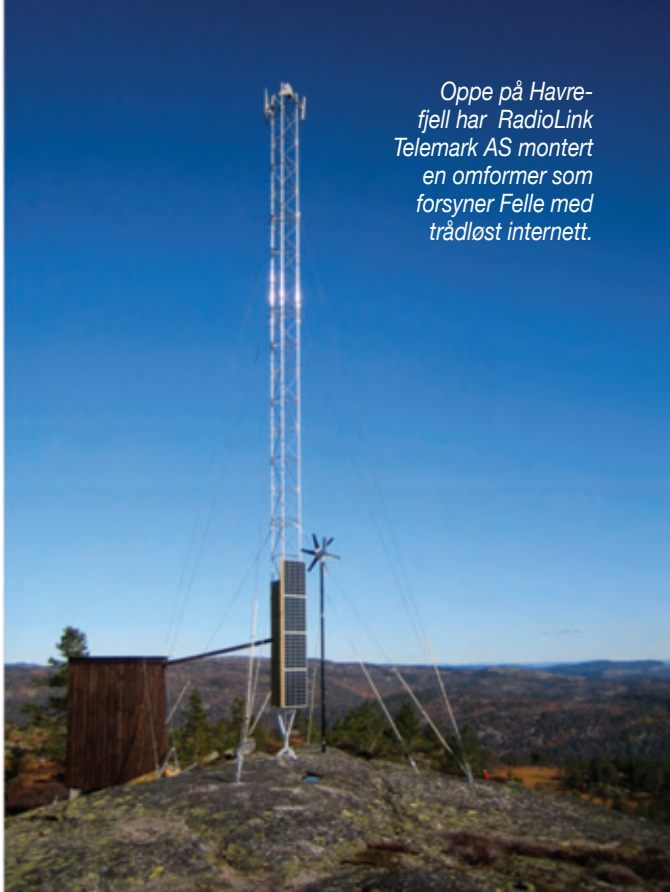

Omformeren drives med solpaneler og vindkraft. Riktig miljøvennlig.

MYGG, KNOTT og KLEGG

- Havrefjells blodsugere!



De har i hvert fall en ting felles. Det er bare hunnene som plager oss.

● Av Knut Håvard Andersson

Hos de artene som suger blod, gjør hunnene det for å få proteiner til å utvikle mange egg. En hunnmygg som har fått seg et godt måltid blod, produserer omtrent ti ganger så mange egg som en mygg som ikke har fått et blodmåltid. Hannene er stort sett fredelige, og dem merker vi svært lite til. De oppsøker i stedet blomster for å finne mat i nektar og pollen. I det følgende skal vi se nærmere på vesenene som til tider kan være ganske plagsomme for oss om sommeren.

MYGG

Myggen er en underorden av insektordenen tovinger som det finnes ca 33 000 arter av over hele verden! Bare i Norge er det over 2000 arter. De fleste av disse er helt harmløse. Bare noen få av dem stikker eller biter. Det vi i dagligtale kaller mygg, er egentlig det samme som stikkemygg, som altså bare er en liten del av alle mygg. Stikkemyggene gir ofte fra seg lav, men tydelig og ofte for oss som er stukket noen ganger, irriterende lyd når de kommer flygende. Denne kommer fra myggens svært høyfrekvente vingeslag. Insekter har vanligvis fire vinger, men hos tovingene er det bakerste vingeparet omdannet til balanseorganer. Vi kan



skille mygg fra fluer ved at myggen ofte har mer spisse og lengre vinger, lengre bein og litt slankere bakkropp enn fluene.

Mygg finnes mange steder, men mange av artene har tilknytning til et fuktig miljø ved vann, elver, våtmark eller i skyggefull skog. Mygg tilhører gruppen av insekter med fullstendig forvandling som gjennomgår det vi kaller en metamorfose i løpet av utviklingen. Første fase er egg. Vi finner vanligvis neste fase, larvestadiet, til mygg i ferskvann. Så følger puppestadiet, som er en slags hvileperiode. Når puppehuden er hard, begynner omdanningen fra larve til den voksne myggen. Her endres både de ytre og de indre organer. Det er temperaturen som bestemmer lengden på puppeperioden.

Myggen er mest aktiv om kvelden og natten. Til å suge blod har myggen en snabel med et stikke-, sage, og sugeredskap. Gjennom stikking og saging finner myggen en blodåre. Da tømmer den en spyttvæske inn i såret gjennom den ene av de to kanalene i snabelen. Væsken øker blodtilstrømmingen og fortynner blodet før myggen pumper det opp gjennom den andre kanalen. Da kan vi se at myggens bakkropp utvider seg og blir rød. Hvis den får sitte i fred, løsner myggen seg forsiktig og flyr av sted.

Myggen tiltrekkes av dyr og menneskers fuktig hud, melkesyre, karbondioksid, kroppsvæske og bevegelse. Dette er altså grunnen til at noen mennesker er mer populære myggobjekter enn andre! Myggmidler er derfor utviklet for å avgi duft som myggen ikke liker.

Blodet har ingen betydning, det kjenner ikke myggen for den har stukket.

Mange mygg lever i kjølige omgivelser. De kan overvintre som egg eller larver. Eggstadiet tåler bedre kulde enn det voksne stadiet. Myggen er en dårlig undersøkt dyregruppe, og det betyr at det antakelig er langt flere myggarter enn dem vi til nå kjenner, både i Norge og i verden forøvrig.

KNOTT

Knott er plagsom gruppe mygg. Den finnes over hele landet og det er ca 50 arter av den. Knotten er en liten til middelsstor, kraftig mygg. I motsetning til stikkemyggene, som alle klekkes i stillestående vann, legger knotten eggene sine i rennende vann. De fleste knottarter utvikler en til to generasjoner i løpet av en sesong. Knotten er særlig plagsom fordi den ofte opptrer i svermer og er svært nærgående på så vel mennesker som dyr. Det er beskrevet at opptil 6000 knott kan angripe en ku samtidig, og det kan være nok til å ta livet av dyret! Stoffet som knotten sprøyter inn i blodet den skal drikke, kan forårsake allergiske reaksjoner. Også her hos oss. I andre deler av verden kan knottarter overføre alvorlige sykdommer.

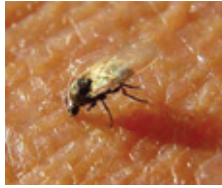

FASETTØYNE

Fasettøyne er to «store» øyne litt foran, på siden av hodet. De består av mange små enkeltøyne, ommatidier, samlet i ett «stort øye». Hvert slikt ommatidium er sekskantet. Det enkelte fasettøye kan inneholde fra noen få til opp imot 30 000 små sekskantete fasetter. Øynene er enten hårløse eller forsynt med mengder av små korte og rett utstående hår mellom fasettene. Fasettene øverst på øyet kan hos noen arter være større enn fasettene nederst.

Hos noen arter er fasettøynene metalliske og lysreflekterende - som hos kleggene (se bilde). Andre arter har mindre fargesprakende fasettøyne.



KLEGG

Klegg er en familie av middelsstore til meget store fluer, og det er rundt 40 arter av den i Norge. Også her er det hunnen som er blod-suger. Kroppen til denne flua er kraftig og gjerne noe flattrykt. Kleggen har et meget stort hode med store fasettøyne som hos hannen møtes i pannen. Fasettøynene er ofte mønstret og fargerike på grunn av lysbrytningen i fasettene. Vingene er store med mange tydelige årer, ofte mørke eller med mørke flekker eller bånd. Karakteristisk er en markert "V" nær vingespissen. Bakkroppen har ofte et mønster av prikker og flekker. Voksne klegger er meget gode og raske flygere. En kleggs hastighet ble faktisk målt til 145 kilometer i timen! Den kan fly lange avstander.



Kleggen har et langt liv som larve, men som voksen lever den ikke lenger enn to til tre uker. Når den voksne kleggen klekkes, er det første den gjør å skaffe seg en make. Hannen fanger hunnen i luften. Hun blir så dratt ned på bakken og så parer de seg. Deretter må hunnene få blod. De spiser ellers ingenting. Kleggen suger blod ved at den lager et snitt i huden. Blodet strømmer ut og kleggen suger opp blodet med en snabel.

I motsetning til mygg og knott er kleggen aktiv midt på dagen. Mange av oss opplever kleggen i varmt vær ved badeplassen. Det som er typisk for kleggen, er at den er et solskinnedyr. Den flyr ikke hvis det ikke er sol. Hvis temperaturen går opp mot 30 grader, blir kleggens aktivitet veldig høy og den blir svært aggressiv. Er det vært sol og varmt og det kommer en regnskur, forvinner kleggen. Der som solen igjen kommer fram, gjør sjelden kleggen det samme.

Klegg er vanskelig å bli kvitt. Noen myggmidler kan hjelpe litt, men stort sett virker de dårlig. Det beste rådet er å holde seg borte fra den. Eller å kle på seg.

BESKYTTELSE SOM VIRKER ELLER IKKE VIRKER

Bruk lyse klær
Vær nyvasket på kroppen
Spis masse hvitløk
Unngå å bli svett på føttene
Smør kroppen godt inn med myggmiddel
Oppsøk områder hvor det er bevegelse i luften (vind)

Gründer og selvlært snekker

Knut Martin Felle er gründeren fra den lille skogsbygda Felle som satset mot alle odds. I dag er bygda blitt en plass som har fått troen tilbake på seg sjøl. Og det takket være en mann som har vist at det nytter å satse også i distriktene. I dag er det til sammen 20 ansatte i Havrefjell Utvikling og Havrefjellhyttene. En av Nissedals største arbeidsplasser.

• Av Thor Øistein Eriksen

TØMMERMÅLER

Vi kaller ham bare Knut Martin og etter all sannsynlighet traff du han sikkert første gang på en eller annen hyttedemonstrasjon. Han har overtalt noen hundre til hyttekjøp. Folk som for noen år siden ikke ante at de flere uker i året skulle gjøre vest-telemarkinger av seg.

- Hva var det som fikk deg med en sikker jobb som tømmermåler til å starte med bygging av hus og hytter?

- Jeg tok permisjon fra jobben som tømmermåler i 3 år. Tre andre og jeg bygde opp Felle Bygg og Trevare. Den første tiden bygde vi hus og hytter både i

Nissedal og sørover i Gjerstad og Risør. Det var en pionertid og du kan vel kalle det for skikkelig bygdeutvikling.

- Og du var både snekker og gründer?

-Snekring har alltid interessert meg, men jeg er selvlært. Du må få med det.

Joda, vi skal få med det. Og vi er ikke et øyeblikk i tvil om at denne virvelvinden fra den stille Fellebygda møtte en masse skeptikere i området. Vest-telemarkinger er kjent for å tenke seg godt om før de snur seg. Og her kom en lokal gærning og ville få folk til å bygge hytter i og omkring vesle Felle. Kan han ikke holde seg til toppmålet gran, tenkte nok folk. Det er jo det han kan.

150 familier

- Jo det er klart det var mange som ikke hadde noen tro på å bygge hytter på Felle. Men jeg hadde lenge sett hvilken retning utviklingen tok med bedre inntekt og mer fritid for folk flest.

Anne og Knut Martin Felle. Sammen sørger de for at folk har fått troen på Felle som et sted i utvikling.



Og Knut Martin fikk både politikere og kommuneadministrasjon med seg og i dag har 150 familier blitt lykkelige eiere av hytter i alle størrelser og prisklasser ved foten av Havrefjell.

- *Tåler området flere hytter nå?*

- Vi prosjekterer nå 80 hytter ved Kyrstjønn og Kjetilåsen. I tillegg til Kyrstjønn 2 med 100 hytter.

Velausfjell

Men markedet for nye hytter er ikke hva det engang var. Markedet er nervøst og det er ikke lenger like lett å selge hytter som for 2 til 3 år siden. Men Knut Martin har stor tro på at det skal ta seg opp igjen.

Men Havrefjellhyttene har også andre planer et lite stykke fra vårt hytteområde. På den andre siden av veien mot Skåli ligger et flott område som heter Velausfjell. Det er godkjent for noen hundre hytter. Og der håper Knut Martin at det skal bli mulig å komme i gang iløpet av 2011.

Fortsetter samarbeidet

To selskaper utgjør en betydelig del av næringslivet på Felle. Havrefjell Utvikling tar seg av det som på dårlig norsk kalles infrastruktur. Det er vel stort sett det samme som vann og avløp og brøyting og den slags. Og det andre selskapet heter Havrefjellhyttene. Og det driver med det som ligger i navnet hyttebygging.

Knut Martin lover at Havrefjell Utvikling fortsatt vil stå på i samarbeidet med velforeningen og både vann, vei og kloakk. - Vi vil være med så lenge velforeningen vil ha oss med, fastslår Knut Martin.

Når dette skrives, har det forhåpentligvis kommet en kro ved siden av butikken på Felle. Han har hatt en finger med der også. Ja kanskje et par hender også, etter det vi vet.

På Felle der ingen skulle tru osv..... Men der gründerne får lov til å boltre seg er det ingen fare med bosettingen. Knut Martin Felle er et godt eksempel på nettopp det.



De røde og de blå

Sommeren er på hell og de nydelige høstfargene begynner såvidt å vise seg. Vi finner frem bærbøtter og gummistøvler og så trasker vi av sted. Rett utefor hyttedøren kan vi egentlig starte - det rett og slett "bugner" av bær.

Valgets kval - skal vi plukke røde eller blå mon tro? De blå er veldig gode til nystekte vaffler . . . men så er det også nydelig med de røde utover vinteren til nesten all slags middag. Okey - det får bli litt av begge tror jeg.

Det høres kanskje ikke helt sant ut, men jeg synes det faktisk er utrolig gøy å plukke bær, helst tyttebær. Hadde det ikke vært for at man får så vondt i ryggen av å bøye seg, hadde jeg plukket enda mer. Barna våre er vokst opp med bær-turer. Eldstemann (nå 16 år) er kjempeflink til å plukke. Det går raskt og de er nesten ferdig rensset. Bærplukkere er jeg ikke så glad i - det blir for mye jobb å rense i etterkant.

Så er det pausene da - sette seg ned i lyngen - ta frem deilig niste og kakao - litt sjokolade og kjeks hører også med. Ja, man må ta ofte pauser å nyte "skogens ro".

Vel hjemme igjen på hytta gjenstår fortsatt en del jobb med alle bærene - nemlig rense dem for rusk og rask og så lage syltetøy. Invester i en bær-renser - et stort fat med åpne sprinkler i - det letter renskingen veldig. Viktig - gjør det med en gang du kommer tilbake, før bærene blir fuktige.

Mitt favorittsyltetøy er bare rorte bær, tilsatt sukker og stivelse. Det krever litt plass i fryseren i hvert fall om du er like glad i å "plukke" som det vi er.

Helene Larsen

HYTTE- OG FRILUFTSLIV PÅ NETT hytteavisen.no

- Hyttenyheter
- Temaartikler
- Nettbutikk
- Ekspertpanel
- Diskusjonsforum
- Tomteoversikt med kartvisning
- Oversikt over leverandører av hytter og hytteutstyr
- Og mye mer...

FOTO: Jan-Eilert Pedersen/ villmarkshistorier.no

LARS MESEL

Du vet hva du får hos kjente, vi har mye mer enn du tror,
for hos oss kan du få det meste!

Trend kjeden som er i underetasjen:

Maling, jernvarer, varme, byggevarer, og interiør.

Ei-kjeden i hovedetasjen

Hvitevarer, småeletrisk, lyd og bilde, data, foto, mobiltelefon

I tillegg til dette har vi også:

*Rørdeler, Sports avd. med bla. Friele ski
Kjøkkenutstyr, Gaver, Klokker, Leiker, Dekk og felger*



Lars Mesel – 4980 Gjerstad – Telefon: 371 57 183 – E-post: lars.mesel@online.no

Ha ha . . .



Uskikkelig gutt

- Jeg skammer meg over deg, sa moren til sønnen sin. - Tenk å slåss med sin beste venn
- Men han kastet en stein på meg, så kastet jeg en på ham.
- Når han kastet en stein på deg, skulle du ha kommet og fortalt meg det
- Hva skulle det være godt for? Jeg sikter mye bedre enn deg!

LADA

- Hvor mange jobber på en Lada-fabrikk?
- Vet ikke
- To stykker. Den ene klipper, den andre limer.

- Vet du når en Lada går raskest?
- På samlebåndet i fabrikk.

- En Ladaeiers største drøm?
- Å bli stoppet i fartskontroll.

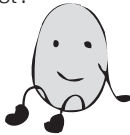

- Hva kaller man en Lada som står på en bakketopp?
- Et mirakel . . .

Kelnervits

- Kelder det er et høreapparat i suppen min!
- Hæ . . .

KJEKT Å VITE:

- Spjotvann, flott fiske og badevann. 341 moh.
- Solhomfjell er et naturreservat hvor det er viktig la naturen være som den er. Hogging av trær eller bryting av kvist og bar er derfor ikke tillatt.
- Havrefjelltoppen ligger 638 moh. Nydelig utsikt. Fin tursti i sommerhalvåret opp til varden. Ca. 1 times gange fra parkeringsplassen.
- Fiskekort på Felle Landhandel. Det selges dagskort, weekenkort, ukeskort og sesongkort.
- Nytt flott turkart selges på Felle Landhandel og koster kr. 100,-.

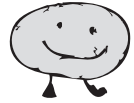

Svenskene

- Det var en gang en norsk og en svenske som skulle på isfiske.
- Nordmannen halte opp fisk etter fisk, men svenske fikk ikke en eneste fisk!!
- Til slutt ble svensken så sint at han sendte en spion på nordmannen, når spionen kom tilbake sa han: "Dom har borrhå i isen!"
 - Hvordan vet du at en svenske har brukt PC'n din?
 - Det er korrekturlakk på skjermen.



Blandede følelser

- Sønnen i huset spurte en dag sin far :
- Pappa, hva betyr blandede følelser?
- Faren tenkte seg godt om og svarte :
- Det, gutten min, er f.eks. når du ser din svigemor forsvinne utfor et stup med den nye bilen din!

Wok Rask og deilig turmat



- Ingredienser 2 pers.:
- 200 g smårettskinke
 - 1 pose dyppfrost wokblanding
 - 2 ss olje til steking
 - 1 pose ferdig woksaus

Ha wokblandingen i en varm wok eller panne. Fres i litt olje til grønnsakene blir blanke.

Tilsett kokt skinke. Sørg for at alt blir varmt. Hell woksausen over til slutt. Bruker du Turwokpanne med hull, heller du woksausen direkte på tallerkenen din.



PÅSKEN 2010

Påskekomiteen inviterer også i år til påskeaktiviteter.

Påskeaften lørdag 3. april, kl. 13.00

Ta med deg det som kan krype og gå og møt opp nede på parkeringen v/Sandtjønn.

Der blir det:

SKIRENN for de minste
REBUSLØYPE for alle som ønsker en utfordring.



*Ta med deg grillmat,
vi tenner felles grill.*

Hilsen påskekomiteen



Havrefjellerklæringen



Opplevelser – Natur – Stillhet



Velforeningen har en visjon om at de 3 kjerneverdiene skal bli reelle for alle som oppholder seg her.

Målene: Et godt sted å være. Rekreasjonsområde for folk i alle aldre.
Gi mulighet for opplevelser i naturen. Lage fellesskap mellom mennesker.

Midlene: Vise respekt for medmennesker. Vise respekt for naturens flora og fauna.
Bidra til fellesskapet, i aktiviteter og dugnad.
Unngå forurensninger av enhver art, både i naturen og i nærmiljøet.
La ny kunnskap og gammel klokskap få gode vilkår.

Resultat: Den unike naturen og dyrelivet skal være til glede både i dag og i morgen.

Erklæringen: Havrefjell skal inspirere mennesker til å få fram det beste i seg selv og hverandre, og være så full av mangfold at alle kan bidra og delta.